

# NO 3º TRIMESTRE DE 2023, DESEMPREGO SEGUE RECUANDO NO ES E REGISTRA TAXA DE 5,5%

Apesar disso, a taxa de informalidade cresceu 0,4 pontos percentuais

Elaborado por: Ana Carolina Júlio, Reveni C. Zanotelli, André Spalenza, Claudia Cavalcanti e Ismael Passos

O objetivo deste relatório é viabilizar o acompanhamento dos indicadores de emprego formal e informal no Espírito Santo. A Pesquisa Nacional por Amostra de Domicílios (PNAD-IBGE) trimestral visa acompanhar as flutuações trimestrais da força de trabalho dos estados e do país, considerando todos os tipos de ocupação - mercados formal e informal, empresários, funcionários públicos, trabalho doméstico, entre outros.

## Espírito Santo

A taxa de desocupação é a conhecida “taxa de desemprego”. Nela são classificadas como desempregadas as pessoas que procuraram emprego, mas não conseguiram. No 3º trimestre (julho-agosto-setembro) de 2023, o desemprego medido pela taxa de desocupação registrou queda no Espírito Santo, passando de 6,4% no 2º trimestre para 5,5%, o que corresponde a 120 mil capixabas desocupados. Já no 3º trimestre de 2022, a taxa de desemprego foi de 7,3%. Ou seja, o percentual de capixabas desempregados vem caindo desde 2020, conforme observa-se abaixo.

É importante destacar a representatividade do comércio de bens e serviços como os setores que mais empregam no ES.

SETORES	3º Trimestre 2022	2º Trimestre 2023	3º Trimestre 2023	NÚMERO DE PESSOAS OCUPADAS (MIL PESSOAS) POR SETOR NO 3º TRIMESTRE DE 2023 NO ESPÍRITO SANTO
Agricultura	277	272	277	
Indústria	241	216	228	
Construção Civil	136	155	150	
Comércio	364	371	383	
Comércio, reparação de veículos automotores e motocicletas			383	
<b>Serviços</b>	<b>990</b>	<b>979</b>	<b>999</b>	
Transporte, armazenagem e correio	119	113	115	
Alojamento e alimentação	100	101	108	
Informação, comunicação e atividades financeiras, imobiliárias, profissionais e administrativas	218	225	222	
Administração pública, defesa, seguridade social, educação, saúde humana e serviços sociais	342	340	351	
Outros serviços	102	97	95	
Serviços domésticos	109	103	108	
<b>TOTAL</b>	<b>2007</b>	<b>1993</b>	<b>2038</b>	

Taxa (%) de desocupação Brasil e Espírito Santo, 2019-2023

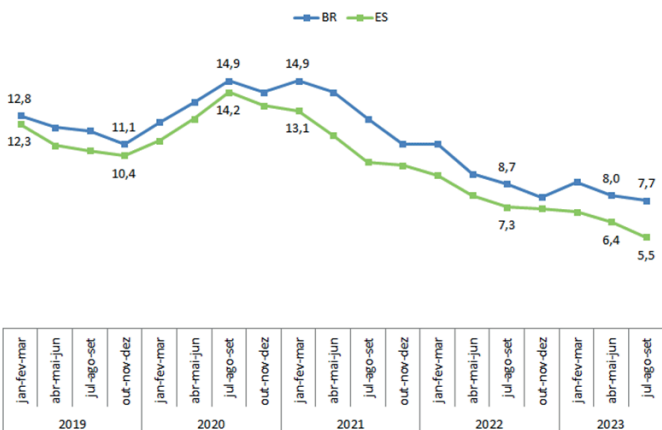

Fonte: PNAD/IBGE. Elaboração: Equipe Connect Fecomércio-ES.

Representatividade por setor do número de pessoas ocupadas no 3º trimestre de 2023 - Espírito Santo

■ Serviços ■ Comércio ■ Agricultura ■ Indústria ■ Construção Civil

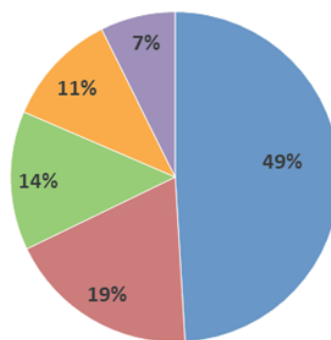

Fonte: PNAD/IBGE. Elaboração: Equipe Connect Fecomércio-ES.

Das cerca de 2 milhões de pessoas ocupadas no 3º trimestre de 2023, 67,8% estavam trabalhando nos setores de comércio (18,8%) e serviços (49,0%) do Espírito Santo.

Quanto ao rendimento médio mensal das pessoas ocupadas no ES, observa-se um recuo em relação ao trimestre anterior. Veja abaixo o **Rendimento médio mensal das pessoas ocupadas**.

SETORES	3º Trimestre 2022	2º Trimestre 2023	3º Trimestre 2023	Varição em relação ao 2º trimestre/23
Rendimento médio mensal das pessoas ocupadas (R\$)	2.846	2.917	2.847	-2,4%

Fonte: PNAD/IBGE. Elaboração: Equipe Connect Fecomércio-ES.

Em comparação ao 2º trimestre de 2023, o **rendimento médio mensal dos capixabas ocupados passou de R\$ 2.917,00 para R\$ 2.847,00**, o que equivale a uma **variação negativa de 2,4%**.

A taxa de informalidade é o percentual de informais dentro da população ocupada. Nesse contexto, a situação de informalidade se refere às pessoas ocupadas como “Empregado no setor privado sem carteira de trabalho assinada, exclusive trabalhador doméstico”, “Trabalhador doméstico sem carteira de trabalho assinada”, “Empregador sem CNPJ”, “Conta própria sem CNPJ” e “Trabalhador familiar auxiliar”.

**Taxa (%) de informalidade Brasil e Espírito Santo, 2019-2023**

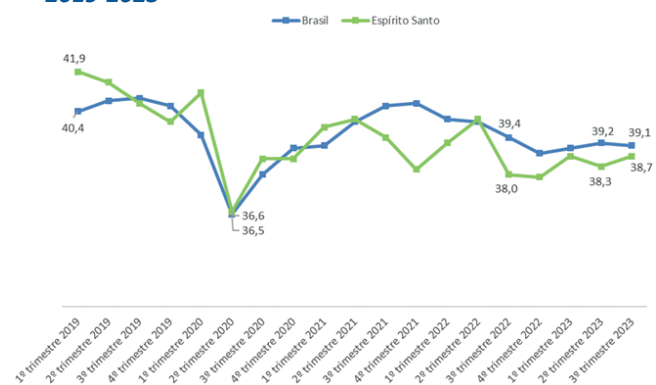

Fonte: PNAD/IBGE. Elaboração: Equipe Connect Fecomércio-ES.

No Espírito Santo, a taxa de informalidade foi de 38,7% da população ocupada no 3º trimestre de 2023, o que representou 789 mil pessoas. Do 2º para o 3º trimestre de 2023, houve um aumento de 0,4 pontos percentuais. Isso significa que, em

um trimestre, cerca de 26 mil pessoas passaram a atuar informalmente. Ainda assim, a taxa do Estado se manteve menor que a taxa calculada para o Brasil, de 39,1% no 3º trimestre de 2023.

**Brasil**

No Brasil, a taxa de desemprego no 3º trimestre de 2023 também registrou queda em relação ao trimestre anterior, passando de 8,0% para 7,7%, representando cerca de 8,3 milhões de brasileiros desocupados. No mesmo trimestre em 2022, a taxa de desocupação da população brasileira havia marcado 8,7%. Ou seja, assim como no ES, o percentual de desempregados no país também vem caindo.

Entre os estados brasileiros, o Espírito Santo aparece com a 8ª menor taxa de desocupação. A Bahia é o estado da federação com a maior taxa de desemprego (13,3%). Por outro lado, o estado de Rondônia destaca-se com o menor nível de desemprego registrado no 3º trimestre de 2023 (2,3%).

Ranking	Brasil e UF's	Taxa (%) de desocupação 3º trimestre
-	<b>Brasil</b>	<b>7,7</b>
1º	Rondônia	2,3
2º	Mato Grosso	2,4
3º	Santa Catarina	3,6
8º	<b>Espírito Santo</b>	<b>5,5</b>
25º	Amapá	12,6
26º	Pernambuco	13,2
27º	Bahia	13,3

RANKING TAXA DE DESOCUPAÇÃO (%) DAS UNIDADES DA FEDERAÇÃO, 3º TRIMESTRE 2023

Fonte: PNAD/IBGE. Elaboração: Equipe Connect Fecomércio-ES.

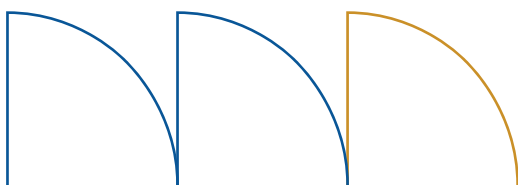

## E o que está acontecendo?

Um dos possíveis fatores que contribuem para o bom desempenho do Espírito Santo, são ações que vem sendo desenvolvidas desde 2016. A SEDES – Secretaria de Desenvolvimento do Espírito Santo aponta que, junto com o cenário econômico positivo, a política tributária adotada no Estado emerge como um elemento que tem desempenhado um papel crucial na geração de empregos. Empresas que se beneficiam dos programas de Incentivo ao Investimento (Invest-ES) e de Desenvolvimento e Proteção à Economia (Compete-ES) no Estado do Espírito Santo têm divulgado planos para estabelecer e modernizar instalações industriais, Centros de Distribuição, bem como implementar novos empreendimentos corporativos.

No âmbito do Compete-ES por exemplo, com o propósito de avaliar a eficiência, eficácia e efetividade dos Contratos de Competitividade, os 22 setores econômicos em operação são obrigados a submeter anualmente as contrapartidas dos incentivos, conhecidas como Análises de Competitividade, visando o benefício da sociedade capixaba. Entre esses setores, temos o comércio e serviços representados por bares e restaurantes, padarias e confeitarias, serviços de transporte, entre outros.

É importante ressaltar que a “taxa de desemprego” considera como desempregadas as pessoas que procuraram emprego, mas não conseguiram. Assim, pessoas que não estão trabalhando, mas que também não estão procurando, não são consideradas desempregadas e não entram na conta. Outra possibilidade é que se mais pessoas desistirem de procurar emprego, a taxa de desemprego também cai. Isso representa uma ressalva na interpretação da taxa de desemprego, pois pode indicar um aquecimento do mercado de trabalho maior do que de fato acontece.

O temor de perder o benefício do Bolsa Família ao se formalizar torna-se um obstáculo significativo para a entrada no mercado de trabalho formal. A formalização pode acarretar no cancelamento de diversos benefícios, como seguro desemprego, BPC-LOAS, Prouni, Fies e, notadamente, o próprio Bolsa Família, caso o beneficiário opte por se tornar um Microempreendedor Individual (MEI).

O acesso ao Programa Bolsa Família é destinado a famílias em situação de pobreza, atendendo a requisitos de renda, saúde e educação. Essa condição cria um dilema para aqueles que desejam formalizar sua atividade profissional, pois o receio de perder o suporte financeiro do Bolsa Família muitas vezes supera o incentivo à formalização no mercado de trabalho.

### Notas

A Pesquisa Nacional por Amostra de Domicílios Contínua (PNAD Contínua Trimestral) é uma pesquisa realizada através de uma amostra de domicílios e destina-se a produzir informações sobre a inserção da população na força de trabalho. Sua amostra foi desenhada visando produzir informações trimestrais.

Diferentemente dos dados disponibilizados pelo RAIS/CAGED/MTE, que consolida números dos registros oficiais das empresas e mapear o mercado formal de trabalho, A PNAD/IBGE é uma pesquisa que busca captar informações gerais sobre a situação do trabalho de forma geral.

A cada trimestre, são investigados 211.344 domicílios particulares permanentes, em aproximadamente 16.000 setores censitários, distribuídos em cerca de 3.500 municípios.

São classificadas como desocupadas na semana de referência (semana da pesquisa) as pessoas não ocupadas nesse período, que tomaram alguma providência efetiva para conseguir um trabalho no período de referência de 30 dias e que estavam disponíveis para iniciar um trabalho na semana de referência.

**EXPEDIENTE:** Presidente do Sistema Fecomércio-ES/Sesc/Senac: Idalberto Luiz Moro | Diretor Sesc-ES: Bruno Pessanha Negrís | Diretor Senac-ES: Richardson Schmittel | Superintendente Fecomércio-ES: Wagner Corrêa | Diretor de Relações Institucionais Fecomércio-ES: Cezar Wagner Pinto | Equipe Connect Fecomércio-ES: Ana Carolina Júlio : Reveni C. Zanotelli : André Spalenza : Claudia Cavalcanti : Ismael Passos | Tel.: 3205-0706 | [www.fecomercio-es.com.br](http://www.fecomercio-es.com.br)